FİNANSAL PİYASALAR RAPORU

2020 / 4. ÇEYREK RAKAMLARI

bakertilly
GÜRELİ

www.gureli.com.tr

İÇİNDEKİLER

03 - Küresel Bileşik PMI Endeksi
- Küresel İmalat ve Hizmet PMI Endeksleri

04 - ABD İmalat PMI Endeksi
- ABD Hizmet PMI Endeksi

05 - Euro Bölgesi İmalat PMI Endeksi
- Euro Bölgesi Hizmet PMI Endeksi

06 - Çin İmalat PMI Endeksi
- Çin Hizmet PMI Endeksi

07 - Korku Endeksi VIX
- Petrol Fiyatları

08 - S&P500
- ONS Altın

09 - ABD 10 Yıllık Hazine Faizleri
- EURO/USD Paritesi

10 - MSCI: Gelişen ve Gelişmiş Ülkeler

11 - GSYH Büyümesi (yıllık)

12 - Özet GSYH Büyüme (yıllık)

13 - Türkiye İmalat PMI Endeksi

14 - Kredi Büyümesi
- Sanayi Üretimi (yıllık)

15 - Kapasite Kullanım Oranı

16 - TÜFE ve Yİ-ÜFE Enflasyonu (12 aylık)

17 - TÜFE ve Çekirdek Enflasyon (12 aylık)
- Ana Kategorilerin Enflasyona Etkisi

18 - Eflasyon Beklentileri
- Hazinenin Nakit Bazlı Bütçe Dengesi

19 - Ekonomik Güven Endeksi

20 - Cari Denge (12 aylık toplam)
- TCMB Net Uluslararası Rezervler (milyon USD)

21 - Reidin Konut Fiyat Endeksleri
- İpotekli Konut Satışları ve Konut Kredisi Faiz Oranları

22 - Bütçe Dengesi

23 - Kredilerde Sektörel Dağılım

24 - Kredi Kartı Harcamaları

25 - Yurt İçi Yerleşiklerin Döviz Mevduatı
- Kredi ve Mevduat Büyümesi

26 - Takipteki Alacaklar / Toplam Krediler

27 - Kredi Büyüme Hızları
- Bankacılık Sektörü Döviz Pozisyonu

28 - Toplam Krediler/Toplam Mevduat
- Vadesiz Mevduat/Toplam Mevduat

29 - Kobi Kredilerinde Artış
- Mevduat ve Kredi Faiz Oranları

30 - BDDK Gelişmeleri

1. DÜNYA EKONOMİSİ VE KÜRESEL PİYASALAR

DÜNYA EKONOMİSİNDEKİ GÜÇLÜ BÜYÜME KASIM'DA DEVAM ETTİ

JP Morgan Küresel Bileşik PMI endeksi küresel ekonomik aktivitenin en önemli öncü göstergelerinden biridir. Küresel PMI endeksi tarafından takip edilen 40 ülke küresel ekonomik aktivitenin yaklaşık yüzde 89'unu oluşturmaktadır. Endekste 50,0 eşik değer olarak kabul edilir; 50,0'nin üstü bir önceki aya göre büyüme, 50,0'nin altı ise bir önceki aya kıyasla küçülme olduğuna işaret eder. Ekim'de son 26 ayın en yüksek seviyesinde (53,3) kaydedilen J.P. Morgan Küresel Bileşik PMI Endeksi, Kasım'da 53,1'e geriledi. Endeks, hafif çapta gerilemeye rağmen dünya ekonomisindeki büyümenin güçlü bir şekilde devam ettiğine işaret etti. Takip edilen altı ana sektörün beşinde genişleme kaydedilmiş olması büyümenin genele yaygın olduğuna işaret ediyor.

KÜRESEL BİLEŞİK PMI ENDEKSİ

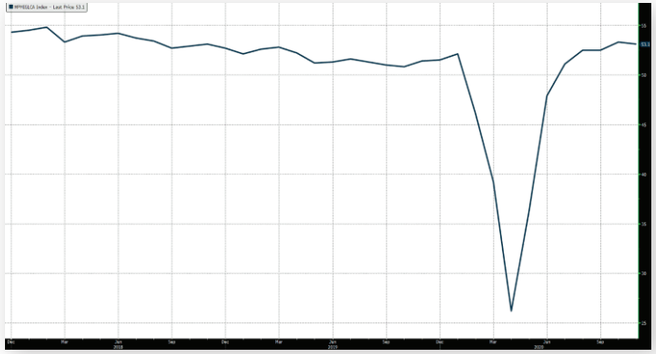

Grafik Kaynak: Bloomberg

KÜRESEL EKONOMİDEKİ BÜYÜME GENELE YAYGIN OLARAK DEVAM EDİYOR

ABD ve Çin'deki büyümenin hızlanması ile birlikte küresel ekonomide imalat üretimi son 36 ayın en yüksek düzeyine çıktı. Ekim'de 52,9 olarak ölçülen JP Morgan Küresel Hizmet PMI endeksi ise Kasım'da 52,2'ye gerileyerek hizmet sektöründeki büyümenin ivme kaybederek de olsa büyümeye devam ettiğine işaret etti. COVID-19 salgınının ikinci dalgasına yönelik devreye sokulan önlemler imalat ve hizmet sektörleri arasındaki makasın açılmasına yol açıyor. Ancak aşı tarafındaki olumlu gelişmelere bağlı olarak iş dünyası güven düzeyinin son 80 ayın en yüksek düzeyinde kaydedilmesi ekonomik aktiviteye ilişkin olumlu görünümü destekliyor.

KÜRESEL İMALAT VE HİZMET PMI ENDEKSLERİ

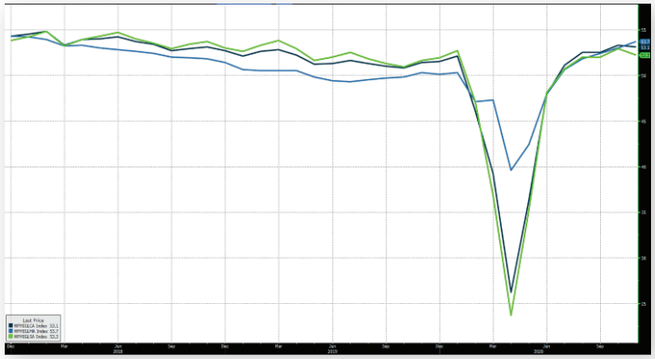

Grafik Kaynak: Bloomberg

bakertilly GÜRELİ

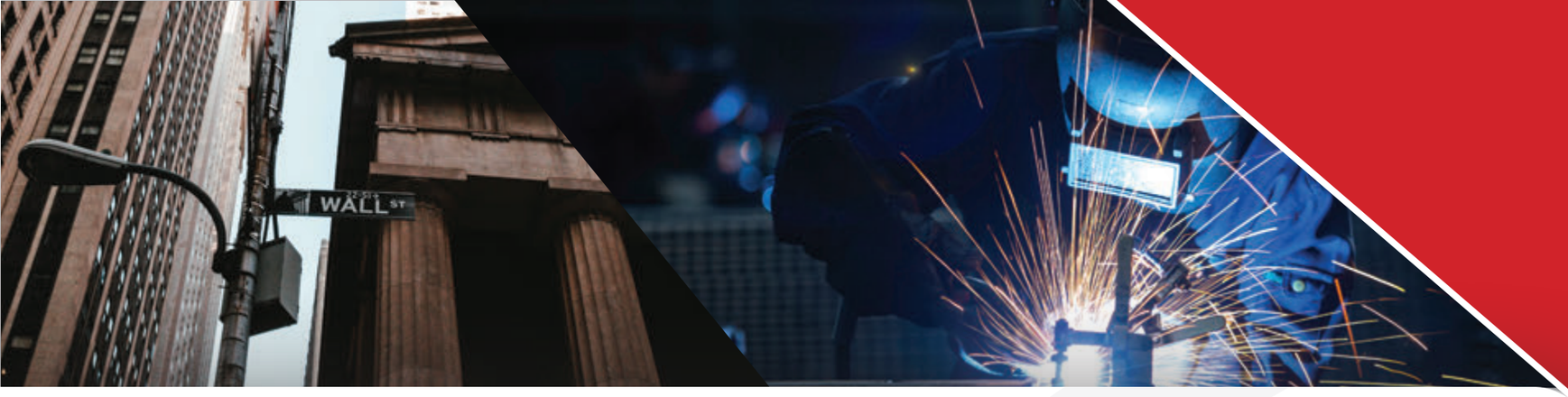

bakertilly GÜRELİ

ABD İMALAT PMI ENDEKSİ

Grafik Kaynak: Bloomberg

ABD İMALAT SEKTÖRÜNDEKİ GÜÇLÜ BÜYÜME DEVAM EDİYOR

ABD İmalat PMI endeksi Kasım'da 56,7 olarak gerçekleşmişti. Endeks, Aralık'ta hafif çapta gerileyerek 56,5 düzeyinde kaydedildi ve 55,7 olan piyasa beklentisinin de üzerinde geldi. Son veri, ABD'de ekonomik faaliyetlerin Eylül 2018'den beri ikinci en yüksek oranda genişlediğine işaret etti. Ancak salgına yönelik alınan önlemlerin yansıması olarak tedarikçilerin teslimat sürelerindeki bozulma dikkat çekti. Hammadde temininde sıkıntılar yaşayan firmaların girdi maliyetlerinde keskin artış gerçekleşti. Yeni siparişler, yeni ihracat siparişleri, üretim ve istihdamdaki genişleme büyümenin güçlü seyretmesinde etkili oldu. Daha da önemlisi, firmaların önümüzdeki yıl üretimin artacağı konusunda yüksek güven düzeyine sahip olduğu görülüyor.

ABD HİZMET PMI ENDEKSİ

Grafik Kaynak: Bloomberg

ABD HİZMET SEKTÖRÜNDEKİ BÜYÜME BELİRGİN BİR ŞEKİLDE YAVAŞLADI

Kasım ayında yaklaşık son beş buçuk yılın en yüksek seviyesinde (58,4) kaydedilen ABD Hizmet PMI endeksi Aralık'ta 55,3'e geriledi ve piyasa beklentisin de altında geldi. COVID-19 vaka sayısındaki artışa bağlı olarak devreye sokulan sert kısıtlamalar hizmet sektöründe bozulmaya yol açtı. Buna rağmen manşet endeks kritik eşik değer 50,0'nin belirgin bir şekilde üzerinde gerçekleşti ve hizmet sektöründeki büyümenin yavaşlayarak da olsa devam ettiğine işaret etti.

EURO-BÖLGESİ'NDE İMALAT SEKTÖRÜ HIZ KESTİ

Kasım'da 53,8 olarak ölçülen Euro Bölgesi İmalat PMI endeksi Aralık'ta 55,5'e yükseldi. Piyasa beklentisi olan 53,0'ın da üzerinde gelen endeks imalat sektöründeki büyümenin son 31 ayın en yüksek düzeyine çıktığına işaret etti. Üretim ve yeni siparişlerdeki genişleme hız kazanırken istihdam düzeyi gerilemeye devam etti. Aşı siparişlerinin artması ileriye dönük olarak iş dünyası güven düzeyini Mart 2018'den beri en yüksek seviyeye taşıdı.

EURO-BÖLGESİ İMALAT PMI ENDEKSİ

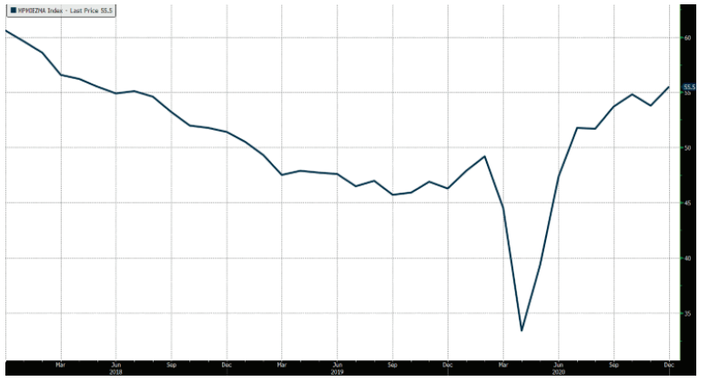

Grafik Kaynak: Bloomberg

EURO-BÖLGESİ'NDE HİZMET SEKTÖRÜNDE DARALMA HIZ KESTİ

Kasım'da 41,7 olarak ölçülen Euro Bölgesi Hizmet PMI endeksi Aralık'ta 47,3'e yükseldi. Son veriler hizmet sektöründeki küçülmenin hız kestiğine işaret etti. Hizmet üretimi Aralık'ta üst üste dördüncü ay geriledi. Yeni siparişlerdeki daralma daha düşük oranda kaydedildi. Sektördeki istihdam kaybı da devam etti. Ancak ileriye dönük güven düzeyi aşı beklentileri sayesinde son 27 ayın en yüksek seviyesinde kaydedildi.

EURO-BÖLGESİ HİZMET PMI ENDEKSİ

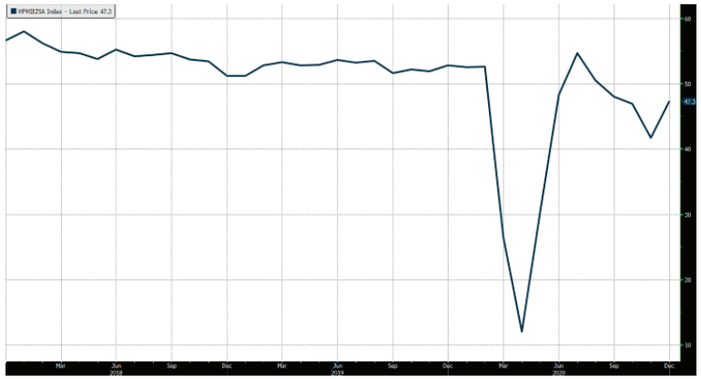

Grafik Kaynak: Bloomberg

bakertilly GÜRELİ

bakertilly GÜRELİ

ÇİN İMALAT PMI ENDEKSİ

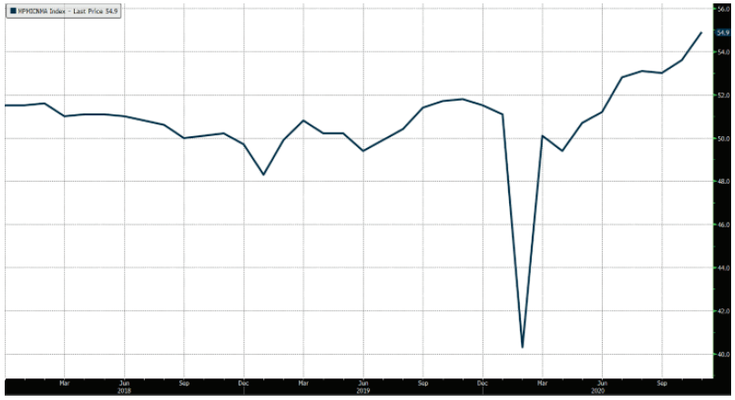

Grafik Kaynak: Bloomberg

ÇİN'DE İMALAT SEKTÖRÜ HIZLANIYOR

PMI endeksi Çin'de de güçlendi. Çin İmalat PMI endeksi Kasım'da 54,9'a yükseldi. Endeks, Ekim'de 53,6 olarak ölçülmüştü. Kasım verileri, Çin'in salgına rağmen üst üste yedi aydır büyüdüğüne ve büyüme hızının Kasım 2010'dan beri en yüksek düzeyde kaydedildiğine işaret ediyor. Üretim ve yeni siparişlerdeki güçlü artış büyümenin itici güçleri olurken birçok ihracat pazarında COVID-19 salgınının kuvvetlenmesine bağlı olarak yeni ihracat siparişleri belirgin bir şekilde gevşedi. Tedarik zincirinde aksamalar kaydedilirken teslimat sürelerinde artış gerçekleşti. Ekim'e kıyasla gerilemesine rağmen iş dünyası güven düzeyi yüksek düzeyde olduğu görüldü.

ÇİN HİZMET PMI ENDEKSİ

Grafik Kaynak: Bloomberg

ÇİN'DE HİZMET SEKTÖRÜ NİSAN 2010'DAN BERİ EN YÜKSEK HIZDA BÜYÜDÜ

Çin Hizmet PMI endeksi Kasım'da 57,8'e çıktı ve hizmet üretimindeki toparlanmanın güçlendiğine işaret etti. Hizmet sektöründeki büyüme Nisan 2010'dan beri en yüksek düzeyde kaydedildi. COVID-19 salgının kontrol altına alınmasıyla birlikte talepte başlayan güçlü canlanma hizmet üretimini olumlu etkiliyor. İhracat siparişleri son beş ayda ilk kez olacak şekilde arttı. İş dünyası güven düzeyinin Nisan 2011'den beri en yüksek düzeye çıkması Çin'deki güçlü büyümenin devam edeceğini gösteriyor.

KÜRESEL PİYASALARDA RİSK ALMA İŞTAHI YÜKSELİYOR

Küresel piyasalardaki risk alma iştahının en kritik göstergesi VIX endeksidir. VIX endeksinin kritik eşik değer 30,0'un üzerinde olması piyasalara huzursuzluğun hakim olduğuna işaret eder. COVID-19'un ilk dalgası sırasında 80,0'in üzerine çıkan korku endeksi ABD seçimleri başta olmak üzere önemli belirsizliklerin geride kalması ile son dönemde 30,0 düzeyinin altında işlem görüyor. VIX'in mevcut düzeyi, piyasaların COVID-19'da yaşanan ikinci dalgadan ziyade aşı tarafındaki olumlu gelişmelerine odaklı olduğunu gösteriyor.

KORKU ENDEKSİ VIX

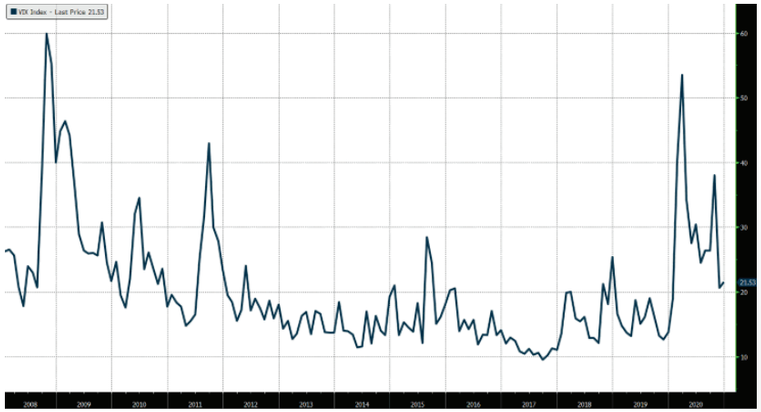

Grafik Kaynak: Bloomberg

PETROL KRİTİK DİRENCE DAYANDI

Petrol piyasası küredeki jeopolitik gelişmelerin yansımalarının en yoğun hissedildiği piyasadır. COVID-19'un ilk dalgasında büyük çöküntü yaşayan petrol fiyatları son dönemde belirgin bir toparlanma yaşıyor. ABD'deki seçim belirsizliğinin ortadan kalkması, aşı tarafındaki olumlu gelişmeler, 2,2 trilyon dolarlık mali teşvik beklentileri ile başta PMI endeksleri olmak üzere ekonomik verilerdeki toparlanma petrolü olumlu etkiliyor. Petrol fiyatlarının son dönemde 51-52 dolar düzeyindeki kritik dirence yaklaştığını gözlemliyoruz.

PETROL FİYATLARI

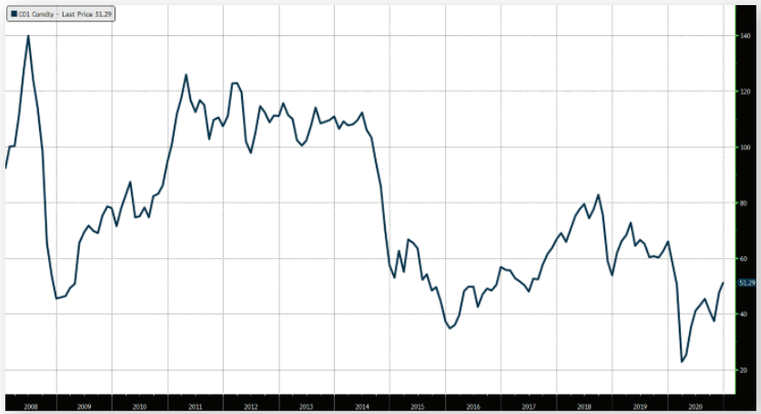

Grafik Kaynak: Bloomberg

bakertilly GÜRELİ

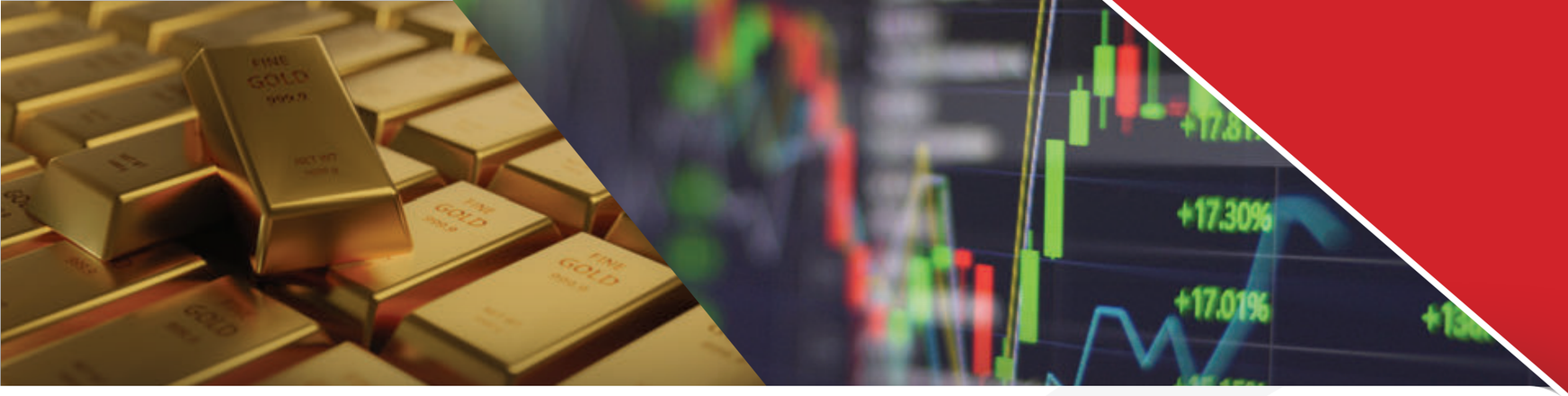

bakertilly GÜRELİ

S&P500

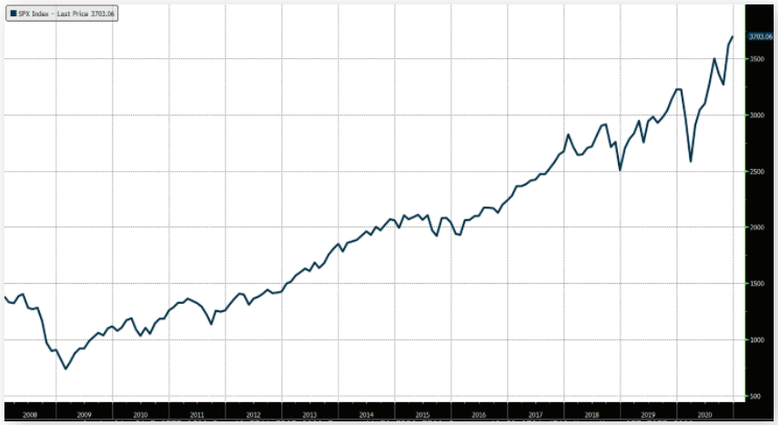

Grafik Kaynak: Bloomberg

S&P500 ENDEKSİ REKOR KIRMAYA DEVAM EDİYOR

Amerika'da halka açık en büyük 500 şirketten oluşan ve hisse senedi piyasasının yaklaşık yüzde 75'ini kapsayan S&P500 endeksi, küresel piyasalarda borsaların kılavuzu olarak kabul edilir. COVID-19'un ilk dalgasında oldukça sert düşüşler yaşayan S&P500 gelişmiş ülke merkez bankalarından gelen emsali görülmemiş parasal genişleme hamleleri sayesinde ilk dalgada verdiği kayıpları fazlası ile geri aldı. Son dönemde virüs öncesindeki seviyesini de aştı ve yılın son döneminde yeni rekorlar kırmaya devam ediyor. S&P500'deki eğilim piyasa aktörlerinin artan vaka sayılarından ziyade aşı tarafındaki olumlu gelişmelere odaklandığına işaret ediyor.

ONS ALTIN

Grafik Kaynak: Bloomberg

ONS ALTINDA AŞI TEDİRGİNLİĞİ

Altın, COVID-19'un ilk dalgası sırasında riskli varlıklardan kaçan yatırımcıların güvenilir limanı olmuş ve ons başına 2100 dolara kadar yükselmişti. Ancak parasal genişleme ve mali teşvik gibi birçok altın dostu piyasa gelişmesine rağmen son dönemde altın fiyatlarında oynak ama kararsız bir seyir yaşanıyor. Çalkalanma sırasında 200 günlük ortalaması etrafında konsolide olan altın son dönemde piyasa aktörlerinin önem verdiği 50 günlük üstel hareketli ortalama ile 1.850 dolar dirençlerini yukarı yönde kırdı. Altın fiyatlarındaki kararsızlığın bir süre daha devam etmesi bekleniyor.

ABD 10-YILLIK HAZİNE FAİZLERİ ARTIYOR

ABD 10 yıllık Hazine faizleri küresel piyasalarda gösterge faiz olarak kabul edilir. COVID-19'un ilk dalgasında küresel ekonomide yaşanan büyük çöküntüye başta Fed olmak üzere gelişmiş ülke merkez bankaları emsali görülmemiş parasal genişlemeye gidererek cevap vermişti. Fed'in yaptığı faiz indirimlerinin yansıması olarak ABD 10 yıllık Haizine faizleri de gerilemişti. JP Morgan Global Bileşik PMI endeksinin işaret ettiği gibi küresel ekonomide yaşanan toparlanma ile ABD Hazine faizleri son dönemde yükselme eğilimine girdi ve 200 günlük ortalamasını aşmaya çalışıyor. Küresel ekonomideki verilerin iyi gelmeye devam etmesi durumunda 10 yıllık faizlerdeki yükseliş eğilimi mutedil bir şekilde sürebilir.

ABD 10 YILLIK HAZİNE FAİZLERİ

Grafik Kaynak: Bloomberg

PİYASALARA "ZAYIF DOLAR" TEMASI HAKİM

Fed'in yaptığı dev parasal genişlemenin ardından Biden başkanlığındaki ABD yönetiminin 2,2 trilyon dolarlık mali teşvik devreye sokacağına yönelik beklentiler paritenin yükselmesine yol açmıştı. Son dönemde de piyasalardaki risk iştahının yükselmesi doların hem euro hem de diğer gelişmiş ülke para birimleri karşısında değer kaybetmesine yol açıyor. Parite, hem 50 hem de 200 günlük ortalamalarının belirgin bir şekilde üzerinde işlem görmeye devam ediyor.

EUR/USD PARİTESİ

Grafik Kaynak: Bloomberg

bakertilly GÜRELİ

bakertilly GÜRELİ

MSCI: GELİŞEN VE GELİŞMİŞ ÜLKELER

Grafik Kaynak: Bloomberg

GELİŞMİŞ VE GELİŞEN ÜLKE PİYASALARI ARASINDA BÜYÜK AYRIŞMA

MSCI G7 ve MSCI Gelişmekte Olan Piyasalar endeksleri gelişen piyasalar ile gelişmekte olan piyasalar arasında gelişmişler lehine belirgin bir ayrışma olduğuna işaret ediyor. Dolar bazında hesaplanan borsa endeksleri arasındaki yüzde 40'a varan ayrışma piyasa aktörlerinin gelişmekte olan ülkelerin COVID-19 kaynaklı krizden daha geç çıkacağını fiyatladığını gösteriyor.

TÜRKİYE EKONOMİSİ YÜZDE 6,7 BÜYÜDÜ

İkinci çeyrekte salgının neden olduğu yıllık yüzde 9,9'luk sert daralmanın ardından Türkiye ekonomisi üçüncü çeyrekte yüzde 6,7 büyüdü. Büyüme, yüzde 5,0-5,5 düzeyinde olan piyasa beklentisinin de üzerinde gerçekleşti.

GSYH BÜYÜMESİ (YILLIK)

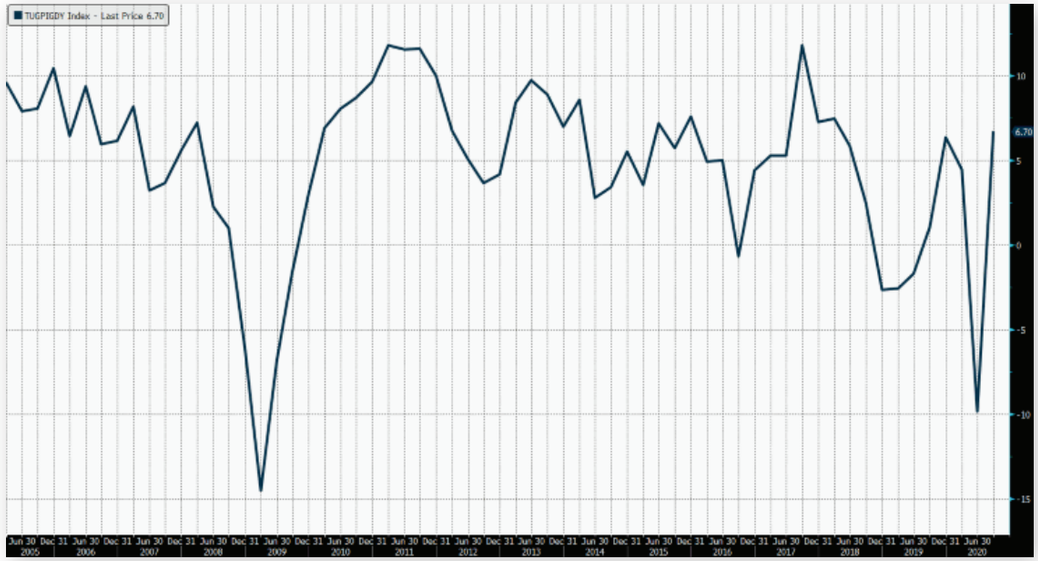

Grafik Kaynak: Bloomberg

bakertilly GÜRELİ

ÖZET GSYH BÜYÜME (YILLIK %)

		Başlık	2019-03	2019-06	2019-09	2019-12	2020-03	2020-06	2020-09
1		yıllık, %							
2		İç Talep							
3		Tüketim							
4	i	Yerleşik hanehalklarının ve hanehalkına hizmet ede...	-3.99	-0.52	2.03	8.21	4.47	-8.77	9.22
5	i	salt Yerleşik hanehalklarının tüketimi	-3.50	0.09	2.64	8.30	4.12	-15.13	0.56
6	i	Dayanıklı mallar	-13.64	-13.06	-4.41	15.84	9.26	-1.15	61.23
7	i	Yarı dayanıklı mallar	-8.00	3.61	7.41	17.43	4.30	-28.52	7.96
8	i	Dayanıksız mallar	-0.29	2.08	-1.80	0.28	-0.25	-0.85	5.97
9	i	Hizmetler	-2.50	0.51	6.79	11.06	6.48	-25.74	-16.04
10	i	Devletin Nihai Tüketim Harcamaları	7.27	3.36	6.35	1.59	3.24	-2.37	1.06
11	i	Gayri Safi Sabit Sermaye Oluşumu	-14.23	-20.85	-14.03	0.60	-0.31	-6.19	22.54
12	i	İnşaat	-16.38	-26.85	-18.83	-9.34	-9.65	-16.35	14.68
13	i	Makine ve teçhizat	-16.12	-15.93	-11.85	13.08	14.65	4.54	23.50
14	i	Diğer aktifler	10.57	5.53	10.17	14.94	0.06	8.28	57.62
15		Stok Değişmeleri							
16		Dış Talep							
17	i	Mal ve Hizmet İhracatı	9.14	6.16	4.65	0.59	0.29	-36.25	-22.39
18	i	Mal ve Hizmet İthalatı (-)	-29.64	-16.60	3.55	27.77	21.72	-7.66	15.84
19	i	Gayri Safi Yurtiçi Hasıla	-2.56	-1.72	1.04	6.36	4.45	-9.86	6.70

Grafik Kaynak: Turkey Data Monitor ve TUİK

DAYANIKLI MAL TÜKETİMİ BÜYÜMENİN ANA KAYNAĞI OLDU

Özel tüketim harcamalarındaki yüzde 9,2'lik artış kredi teşviklerinin iç talebi canlandırdığını göstermektedir. Özel tüketim harcamalarındaki güçlü artış büyük ölçüde yıllık bazda yüzde 61,2 büyüme kaydeden dayanıklı mallara yönelik tüketim harcamalarından kaynaklandı. Bunun yanı sıra, sırasıyla yüzde 8,0 ve yüzde 6,0 artış gerçekleştiren yarı dayanıklı mallar ve dayanıksız mallara yönelik harcamalar da büyümeye destek oldu. Hizmet harcamalarındaki yüzde 16,0'lık düşüş ise büyümeyi önemli ölçüde aşağı çekti. Kamunun tüketim harcamaları yıllık bazda yüzde 1,1 artış ile sınırlı düzeyde kaldı. Sabit sermaye yatırımlarında ise beklentilerin çok üzerinde yüzde 22,5'lik artış olduğu görülüyor. Yatırım kaleminin ayrıntıları inşaat yatırımlarında yüzde 14,7'lik, makine ve teçhizat yatırımlarında ise yüzde 23,5'lik büyümeye işaret ediyor. Böylelikle, yatırım kalemi 3. çeyrekte GSYH büyümesine 5,4 puanlık katkı yapmış oldu. Bununla birlikte, turizm tarafındaki sıkıntıların yansıması olarak mal ve hizmet ihracatı yüzde 22,4 daraldı. İç talepteki canlanmanın sonucu olarak da mal ve hizmet ithalatı yüzde 15,8 arttı. İhracat ve ithalat birlikte değerlendirildiğinde, net dış talebin GSYH büyümesini 9,1 puan aşağı çektiği gözleniyor. Firmaların stokları artırma çabasına bağlı olarak stoklardaki değişimin GSYH büyümesine katkısı 5,1 puan oldu.

PMI ENDEKSİ KASIM'DA GERİLEDİ

Türkiye PMI imalat endeksi Ekim'de 53,9 olarak gerçekleşmişti. COVID-19 salgınının ikinci dalgası ve salgını engellemek için devreye sokulan kısıtlamalar Türk imalat sektörünü Kasım'da olumsuz etkiledi. İmalat PMI endeksi Kasım'da 51,4'e gerileyerek sektördeki genişlemenin devam ettiğine ancak büyüme hızının gerilediğine işaret etti. Endeks ayrıca Haziran ayı ile başlayan iyileşme döneminin en düşük düzeyinde kaydedildi.

TÜRKİYE İMALAT PMI ENDEKSİ

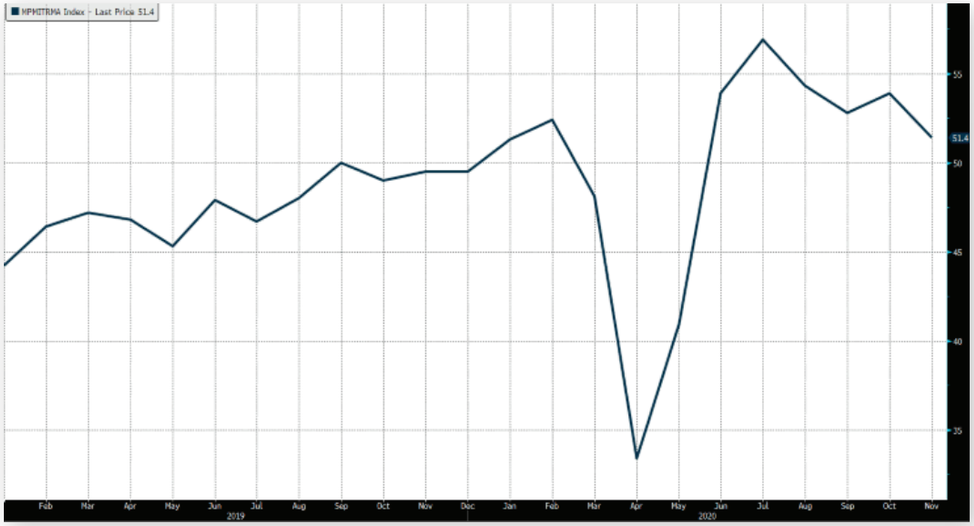

Grafik Kaynak: Bloomberg

bakertilly GÜRELİ

KREDİ BÜYÜMESİ
(13-Haftalık Yıllıklandırılmış Büyüme, Kur Etkisinden Arındırılmış)

Grafik Kaynak: Turkey Data Monitor ve TCMB

KREDİ BÜYÜME HIZI ENFLASYONUN ALTINDA SEYREDİYOR

Kur etkisinden arındırılmış 13 haftalık yıllıklandırılmış kredi büyüme hızının seyri ekonomik aktivitenin performansı açısından belirleyicidir. Bu doğrultuda yıllık kredi büyüme hızı ile yıllık enflasyon ile karşılaştırılır. Kredi büyüme hızının enflasyonun üzerinde seyretmesi finansal şartların kredi miktarı açısından gevşek olduğuna işaret eder. Son verilere göre, yıllık kredi büyüme hızının 13 haftalık ortalaması kamu bankalarında ve özel bankalarda sırasıyla yüzde 4,37 ve yüzde 3,56 düzeyinde bulunuyor. Tüm bankacılık sektöründeki kredi büyüme hızı yüzde 3,94 olarak kaydedildi.

SANAYİ ÜRETİMİ (YILLIK %)

Grafik Kaynak: Turkey Data Monitor ve TUİK

SANAYİ ÜRETİMİ EKİM'DE ARTIŞ KAYDETTİ

Sanayi üretimi Ekim'de de güçlü artış kaydederek son çeyreğe güçlü giriş yaptı. Üretim, takvim etkisinden arındırılmamış ve arındırılmış olarak sırasıyla yıllık yüzde 9,4 ve yüzde 10,2 genişledi. Yıllık büyüme hızının son 3 aylık ortalamasına baktığımızda takvim etkisinden arındırılmış olarak sanayinin yüzde 9,7'lik artış kaydettiğini görüyoruz. Toplam üretimdeki büyümenin başını çeken sektör dayanıklı tüketim malı üretimi idi. Eylül ayında yıllık bazda yüzde 16,4'lük büyüme gerçekleştiren dayanıklı tüketim malı imalatında büyüme Ekim'de hız kazandı ve yüzde 21,0'a çıktı. Dayanıklı tüketim malı üretimindeki eğilim ekonomik aktörlerin harcamalarını sadece zorunlu tüketim kalemleri ile sınırlı tutmadığını ve iradeye dayalı tüketim harcamalarına da başladığını gösteriyor. Yatırımların gelecekteki seyri açısından en önemli alt kalem sermaye malı üretimidir. Sermaye malı imalatındaki yıllık yüzde 10,5'lik büyüme de yatırım görünümünün iyi olduğuna işaret etti. Ayrıca 24 alt sektörün 20'sinde artış kaydedilmesi büyümenin genele yaygın olduğunu gösterdi.

KAPASİTE KULLANIM ORANI KASIM'DA 0.4 PUAN YÜKSELDİ

İmalat sanayinde kapasite kullanım oranı Kasım'da 0,4 puan artarak yüzde 75,3'e çıktı. Böylelikle kapasite kullanımındaki artış eğilimi yedinci aya taşındı. Ancak kapasite kullanımının halen salgın öncesindeki düzeyinin (yüzde 76) altında olduğunu görmekteyiz. COVID-19 salgınının hız kazanması ve bunun yol açtığı tedarik zinciri aksamalarının Aralık verisindeki etkisini takip ediyor olacağız.

KAPASİTE KULLANIM ORANI (%)

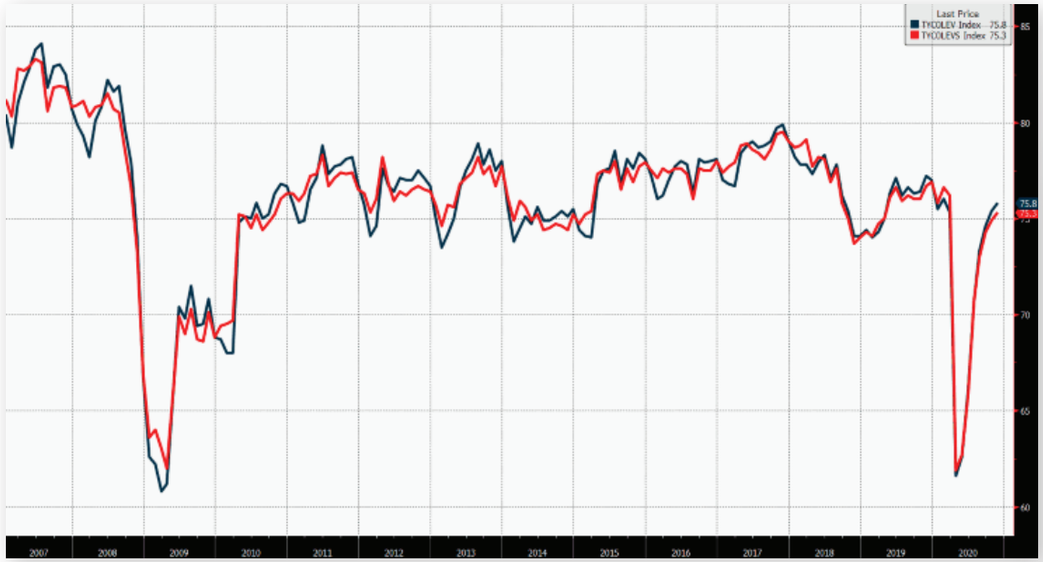

Grafik Kaynak: Bloomberg

bakertilly GÜRELİ

TÜFE VE Yİ-ÜFE ENFLASYONU (12-aylık, %)

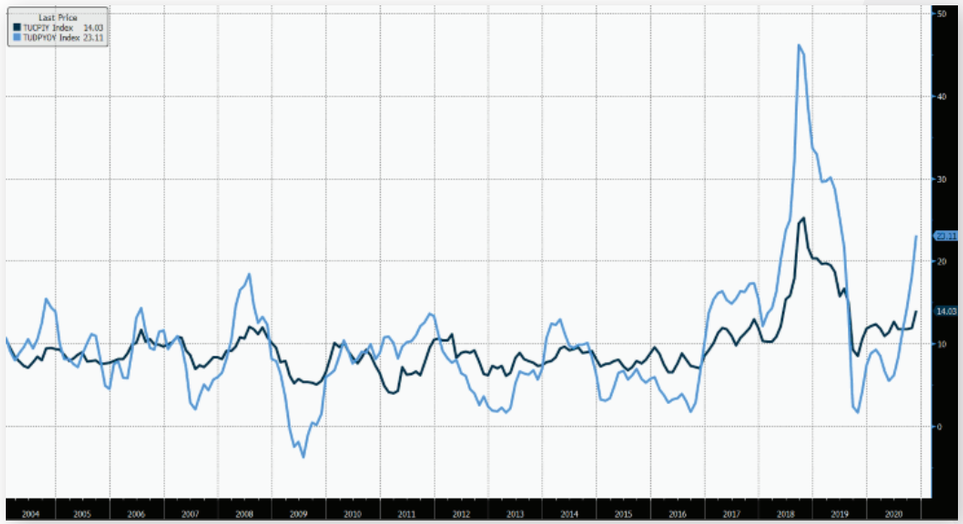

Grafik Kaynak: Bloomberg

TÜFE ENFLASYONU KASIM'DA YÜZDE 14,0'A YÜKSELDİ

Kasım ayında TÜFE enflasyonu aylık olarak yüzde 2,30 yükseldi. Beklentilere yakın gelen aylık değişim ile birlikte yıllık TÜFE enflasyonu Kasım'da yüzde 14,0'a yükseldi. TÜFE, Ekim'de yüzde 11,9 olarak kaydedilmişti. Yİ-ÜFE ise aylık bazda yüzde 4,1'lik güçlü artış kaydetti. Bunun Türk lirasındaki değer kaybından kaynaklandığı görülmektedir. Böylelikle, yıllık Yİ-ÜFE enflasyonu yüzde 23,1'e çıktı. Yİ-ÜFE'deki seyrin TÜFE üzerinde baskı oluşturması söz konusu olabilir. Ayrıntılarda, Kasım ayında yıllık enflasyonun ara malında yüzde 30,1, sermaye malında yüzde 27,9, dayanıklı tüketimde yüzde 25,8, dayanıksız tüketimde yüzde 18,9 ve enerjide yüzde 0,4 olarak gerçekleştiği görülmektedir.

ÇEKİRDEK ENFLASYON YÜZDE 13,3'E ÇIKTI

Temel enflasyon göstergelerinde en çok önem verilen çekirdek endeks C endeksidir. Çekirdek enflasyon Kasım'da aylık bazda yüzde 2,1 artarak yıllık çekirdek enflasyonu Ekim'deki yüzde 11,5 seviyesinden yüzde 13,3'e taşıdı.

TÜFE VE ÇEKİRDEK ENFLASYON (12-aylık, %)

Grafik Kaynak: Bloomberg

GIDA ENFLASYONU YÜZDE 21,1'E YÜKSELDİ

Gıda ve alkolsüz içecek grubu aylık TÜFE enflasyonuna 0,97 puan ile en yüksek katkı yapan kategori oldu. Aylık enflasyona, giyim ve ayakkabıdan 0,09 puan, ulaştırmadan 0,72 puan, konuttan 0,15 puan, ev eşyasından 0,13 puan katkı geldiği kaydedildi. Önceki yılın aynı dönemine göre katkısı artan gıdada yıllık enflasyon yüzde 16,5'tan yüzde 21,1'e çıktı. Gıda dışı kategorilerde ise yıllık enflasyon Kasım ayında yüzde 11,7 olarak gerçekleşti.

ANA KATEGORİLERİN ENFLASYONA ETKİSİ (%)

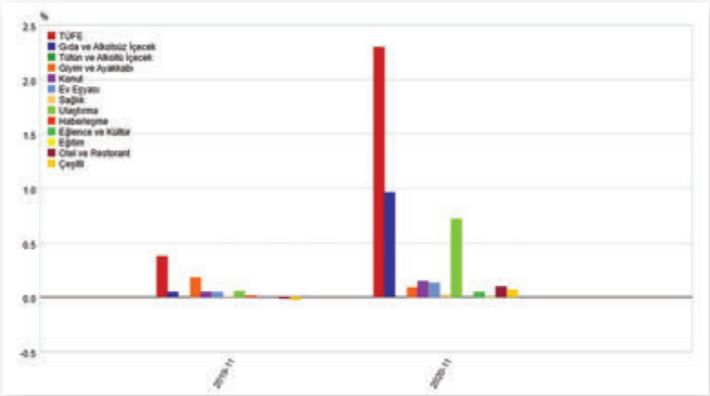

Grafik Kaynak: Turkey Data Monitor ve TUİK

bakertilly GÜRELİ

ENFLASYON BEKLENTİLERİ (%)

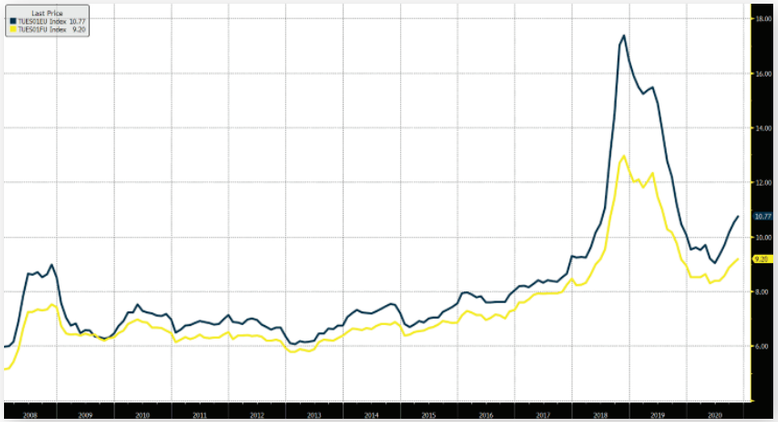

Grafik Kaynak: Bloomberg

HAZİNE'NİN NAKİT BAZLI BÜTÇE DENGESİ

	Başlık	2020-04	2020-05	2020-06	2020-07	2020-08	2020-09	2020-10	2020-11
1	Gelirler	65,803	75,123	61,324	86,836	112,064	77,965	89,981	110,641
2	Giderler	112,839	85,279	89,452	118,227	81,859	109,423	96,832	98,091
3	Faiz Dışı Giderler	96,361	76,266	83,228	110,139	70,674	94,595	85,786	89,419
4	Faiz Ödemeleri	16,478	9,012	6,224	8,088	11,186	14,828	11,046	8,672
5	Faiz Dışı Denge	-30,559	-1,143	-21,904	-23,303	41,390	-16,630	4,195	21,221
6	Özelleştirme ve Fon Gelirleri	787	320	1,331	527	88	493	61	0
7	Nakit Dengesi	-46,249	-9,835	-26,797	-30,865	30,292	-30,965	-6,790	12,549
8	Finansman	46,249	9,835	26,797	30,865	-30,292	30,965	6,790	-12,549
9	Borçlanma (Net)	53,235	46,278	-220	48,890	37,494	-7,783	3,316	-14,709
10	Dış Borçlanma (Net)	-739	-15,950	-14,747	-379	-814	-1,910	18,932	-634
11	İç Borçlanma (Net)	53,974	62,228	14,527	49,270	38,308	-5,773	-15,616	-14,074
12	Özelleştirme Geliri	0	0	0	0	0	0	0	1
13	TMSF'den Aktarımlar	2	2	0	3	0	0	0	0
14	Devlet - Garantili Borç Geri Dönüşleri	46	121	132	137	104	328	136	232
15	Banka Kullanımı	-7,034	-36,566	26,885	-18,165	-67,891	38,420	3,337	1,927
16	Kur Farkları	4,971	-1,597	936	3,031	3,767	3,586	8,389	-5,057
17	Kasa/Banka Net Değişimi	-12,005	-34,969	25,950	-21,195	-71,658	34,834	-5,052	6,984

Grafik Kaynak: Turkey Data Monitor ve TC Hazine ve Maliye Bakanlığı

ENFLASYON KASIM BEKLENTİ ANKETİNDE ARTIŞ VAR

Merkez Bankası'nın Kasım ayı Beklenti Anketi açıklandı. Anket katılımcılarının 2020 sonu enflasyon beklentisinin yüzde 11,8'den yüzde 12,5'e yükseldiği görülmektedir. Ayrıca 12 ay sonrasının TÜFE enflasyonu beklentisi yüzde 10,5'ten yüzde 10,8'e, 24 ay sonrasının TÜFE enflasyonu beklentisi de yüzde 9,1'den yüzde 9,2'ye yükseldi. Genel olarak enflasyon beklentilerinde ılımlı düzeyde artış olduğu kaydedildi.

12 AYLIK NAKİT AÇIĞI KASIM'DA 171,8 MİLYAR TL OLDU

Hazine'nin nakit dengesi Kasım'da 12,5 milyar TL fazla verdi. Faiz dışı dengede ise 21,2 milyar TL'lik fazla kaydedildi. Her iki denge de geçen yılın aynı dönemine göre daha iyi düzeyde gerçekleşti. Bu sayede Ekim'de 176,4 milyar TL olan 12 aylık nakit açığı Kasım'da 171,8 milyar TL'ye geriledi. Benzer şekilde, Ekim'de 62,2 milyar TL olan 12 aylık faiz dışı açık Kasım'da 55,4 milyar TL'ye düştü. Hazine, Kasım ayında 14,1 milyar TL'lik net iç borç ödemesi ve 634 milyon TL'lik net dış borç ödemesi yaptı. TCMB bünyesindeki nakit hesabından da 1,9 milyar TL kullanım yaptı.

REEL SEKTÖR GÜVEN DÜZEYİ KASIM'DA 107,4'E GERİLEDİ

Reel sektör güven endeksi Kasım ayında 2,4 puan gerileyerek 107,4 düzeyinde gerçekleşti. Kurdaki çalkalanma, bankaların kredi hacmindeki düşüş ve salgın nedeniyle hammadde temini ve teslimat sürelerinde yaşanan sıkıntıların güven düzeyini düşürdüğü görülmektedir. Manşet endeksteki gerileme büyük ölçüde "önümüzdeki üç ay için üretim hacmi" ve "ihracat siparişleri" alt kalemlerindeki gerilemelerden kaynaklandı. Sektörel olarak bakıldığında ise güven düzeyindeki bozulmanın genele yaygın olduğu gözlemleniyor.

EKONOMİK GÜVEN ENDEKSİ

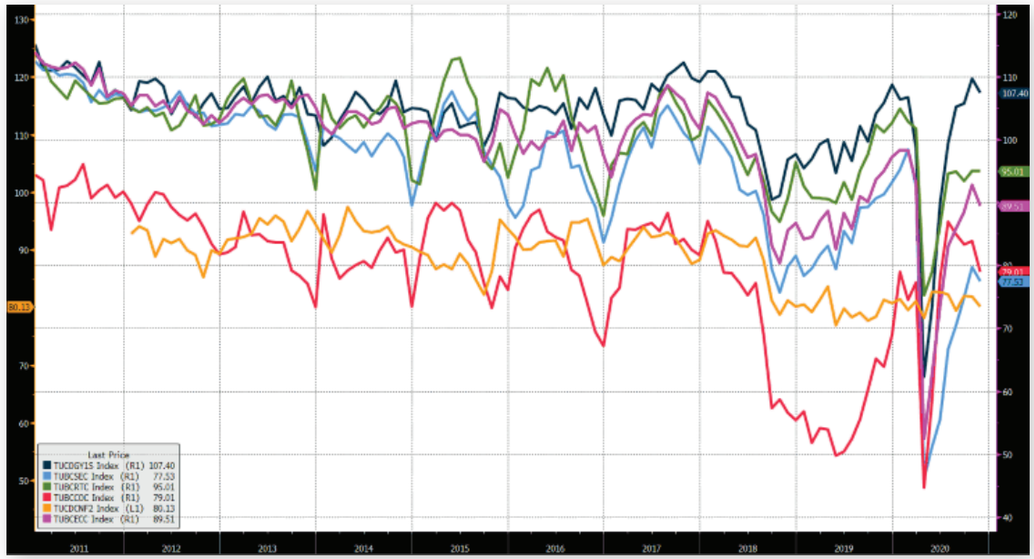

Grafik Kaynak: Bloomberg

bakertilly GÜRELİ

CARİ DENGE (12-aylık toplam, milyon USD)

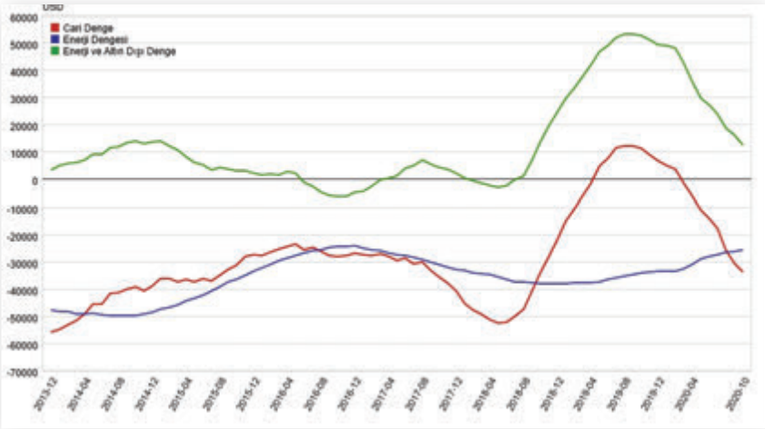

Grafik Kaynak: Turkey Data Monitor ve TUİK

CARİ AÇIK YÜKSELİYOR

Türkiye ekonomisi Ekim ayında 0,3 milyar dolar cari açık verdi. Böylelikle, Eylül ayında 30,8 milyar dolar olan 12-aylık cari açık Ekim'de 33,8 milyar dolara yükseldi. Ocak-Ekim dönemi olarak değerlendirdiğimizde ekonomimizin geçen yılki 9,6 milyar dolarlık fazlaya kıyasla bu yıl 31,1 milyar dolar açık verdiğini görüyoruz. Eylül'de 16,0 milyar dolar fazla veren 12 aylık çekirdek cari denge (enerji ve altın hariç tutulduğunda) ise Ekim'de 12,4 milyar dolar fazla kaydetti.

TCMB NET ULUSLARARASI REZERVLER (milyon USD)

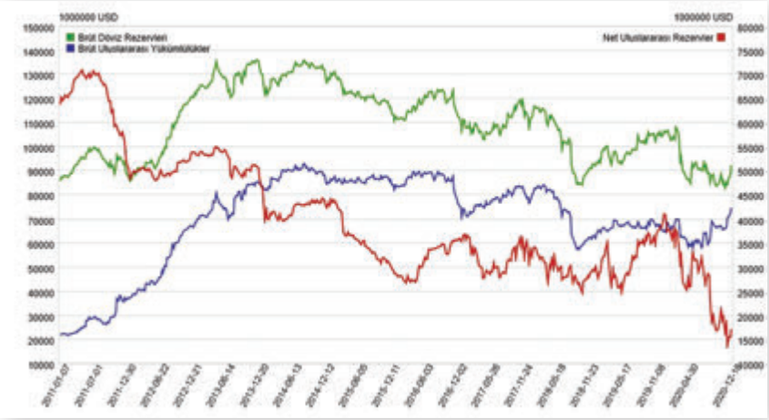

Grafik Kaynak: Turkey Data Monitor ve TCMB

MERKEZ BANKASI'NIN REZERVLERİ

Merkez Bankası'nın altın dahil brüt rezervleri 91,8 milyar dolar seviyesinde bulunuyor. Brüt rezervlerden bilançodaki tüm yabancı para cinsi yükümlülüklerin çıkarılması ile elde edilen net rezervler ise 17,1 milyar dolar düzeyinde bulunuyor.

KONUT FİYATLARINDAKİ ARTIŞ DEVAM ETTİ

Türkiye Satılık Konut Fiyat Endeksi, Ekim ayında bir önceki aya göre yüzde 2,07 geçen yılın aynı dönemine göre ise yüzde 22,80 oranında artış gerçekleştirdi. Türkiye Kiralık Konut Fiyat Endeksi ise, Ekim ayında bir önceki aya göre yüzde 0,09, geçen yılın aynı dönemine göre ise yüzde 16,11 oranında artış kaydetti. Bu oranların enflasyon etkisinden arındırılmadığı göz önünde bulundurulmalıdır. Toplam getiri (sermaye kazancı ve brüt kira getirisinden oluşur) yıllık bazda yüzde 29,11 olarak gerçekleşti. Amortisman süresi ülke geneli için Ekim'de 20,3 yıl olarak hesaplanmıştır.

FAİZ ARTIŞI İPOTEKLİ SATIŞLARDA KASIM'DA DÜŞÜŞE YOL AÇTI

Merkez Bankası'nın faiz artırımı öncesinde ve sonrasında piyasa faizlerindeki yükselişe bağlı olarak artan konut kredisi faiz oranları konut satışlarını olumsuz etkiledi. İpotekli konut satışları Kasım ayında bir önceki yılın aynı dönemine kıyasla yüzde 44,3 azaldı. İpotekli satışlardaki sert düşüşün sonucu olarak toplam konut satışları da yıllık bazda yüzde 18,7 geriledi. Konut sektörünün gelecekteki performansı açısından en kritik öncü gösterge ilk satışlardır. İlk satışlarda da Kasım ayında yıllık bazda yüzde 25,0'lık düşüş kaydedildi. Faiz hadlerinin yüksekliği, salgının yol açtığı belirsizlik ve kredi büyüme hızındaki yavaşlamanın konut sektörü üzerindeki etkisi hissediliyor.

REIDIN KONUT FİYAT ENDEKSLERİ

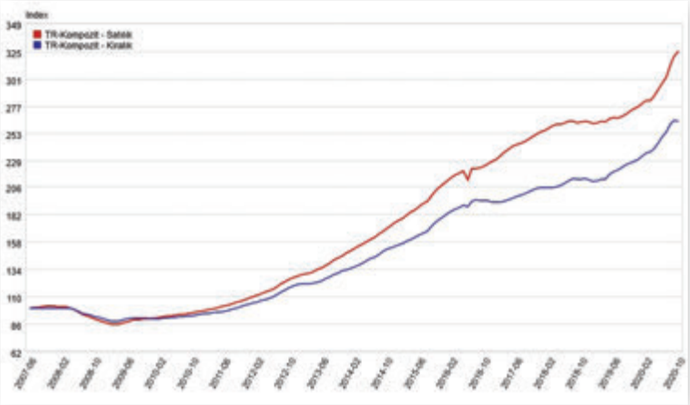

Grafik Kaynak: Turkey Data Monitor ve REIDEN

İPOTEKLİ KONUT SATIŞLARI (bin adet) VE KONUT KREDİSİ FAİZ ORANLARI (TL, aylık ortalama)

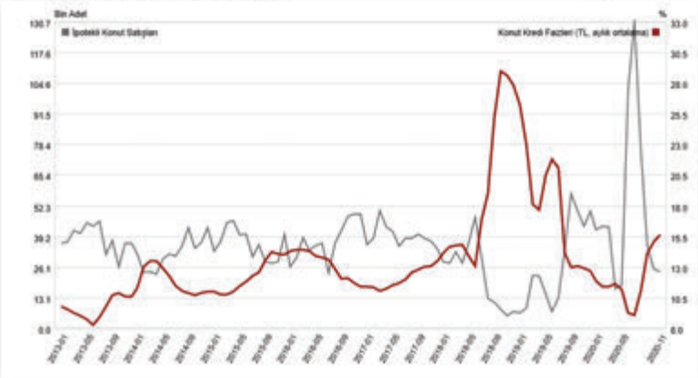

Grafik Kaynak: Turkey Data Monitor, TCMB ve TUİK

bakertilly GÜRELİ

BÜTÇE DENGESİ (milyon TL)

				reel %	yılbaşından beri	yılbaşından beri
		2020-11	2019-11	2020-11	2020-11	2019-11
1	Merkezi Yönetim Gelirleri	109,746	83,289	15.56	931,934	802,479
2	sak: Genel Bütçe Gelirleri	105,976	80,911	16.09	906,619	777,588
3	Vergi Gelirleri	99,248	73,353	18.54	754,593	613,242
4	sak: Gelir Üzerinden Alınan Vergiler	40,634	36,140	-1.40	245,712	224,808
5	Gelir Vergisi	15,706	14,366	-4.12	141,956	147,132
6	Kurumlar Vergisi	24,928	21,774	0.40	103,756	77,676
7	Mal ve Hizmet Üzerinden Alınan Vergiler	33,061	21,505	34.82	281,554	209,519
8	sak: KDV	8,855	4,877	59.25	63,624	50,915
9	ÖTV	21,151	13,990	32.65	185,438	133,018
10	Dış Ticaretten Alınan Vergiler	20,363	11,220	59.16	164,423	126,301
11	Vergi Dışı Gelirler	10,498	9,926	-7.25	177,341	189,238
12	Merkezi Yönetim Bütçe Giderleri	96,316	75,513	11.86	1,063,987	895,418
13	Faiz Hariç Bütçe Giderleri	86,824	68,050	11.89	934,914	799,643
14	Faiz Giderleri	9,492	7,463	11.54	129,073	95,775
15	Bütçe Dengesi	13,430	7,776		-132,053	-92,938
16	Faiz Dışı Denge	22,922	15,239		-2,980	2,836

Grafik Kaynak: Turkey Data Monitor, TC Hazine ve Maliye Bakanlığı

BÜTÇE YILIN İLK 11 AYINDA 132,1 MİLYAR TL AÇIK VERDİ

Merkezi Yönetim, Kasım ayında 13,4 milyar TL bütçe fazlası verdi. Bütçe fazlası geçen yılın aynı döneminde 7,8 milyar TL idi. Faiz dışı dengede ise geçen yılın Kasım ayındaki 15,2 milyar TL fazlaya karşılık bu yıl 22,8 milyar TL fazla oluştu. Böylelikle, 12 aylık toplam olarak bütçe açığı bir önceki aya göre gerileyerek 162,8 milyar TL olarak gerçekleşti. 12 aylık faiz dışı açık da Kasım ayındaki fazla sayesinde 29,6 milyar TL olarak kaydedildi. Geçen yılın ilk 11 ayında 92,9 milyar TL olan bütçe açığı bu yılın ilk 11 ayında 132,1 milyar TL'ye yükseldi. Geçen yılın ilk 11 ayında 2,8 milyar TL fazla veren faiz dışı denge bu yılın aynı döneminde 3,0 milyar TL açık verdi. Yeni Ekonomi Programı'nda 2020 yılının tamamı için bütçe açığı tahmini 138,8 milyar TL'den 239,2 milyar TL seviyesine revize edilmişti.

KREDİLERDE SEKTÖREL DAĞILIM

Bankalarca kullandırılan kredilerin sektörel dağılımı bitişikteki tabloda bulunmaktadır.

KREDİLERİN SEKTÖREL DAĞILIMI

Bankalarca Kullandırılan Kredilerin Sektörel Dağılımı (Toplam içindeki payı, %)

	Ekim 20		Ekim 20
Bireysel Krediler ve Kredi Kartları	21,72	Diğer Metal Dışı Madenler San.	1,64
Toptan, Perakende Tic., Komisync. Motorlu Araç Servis Hizm.	13,46	Kimya ve Kimya Ürünleri İle Sent. Lif San.	1,49
İnşaat	8,80	Kauçuk ve Plastik Ür. San.	1,24
Taşımacılık, Depolama Ve Haberleşme	6,15	Nükleer Yakıt Raf. ve Petr. Ür. Kömür Ür.	0,80
Finansal Aracılık	2,21	Başka Yerlerde Sınıflandırılmamış İmalat Sanayii	0,72
Elektrik Gaz Ve Su Kaynakları	7,60	Elektrikli ve Optik Aletler San.	1,05
Metal Ana San ve İşlenmiş Mad. Ürt.	3,48	Savunma ve Kamu Yönetimi,Zorunlu Sosyal Güvenlik Kurumları	1,54
Tarım, Avcılık, Ormancılık	3,14	Sağlık ve Sosyal Hizmetler	0,76
Emlak Komisyon, Kiralama ve İşletmecilik Faaliyetleri	5,95	Enerji Üreten Madenlerin Çıkarılması	0,70
Gıda, Meşrubat ve Tütün San.	3,05	Kağıt Ham. ve Kağıt Ürnl. Basım San.	0,78
Tekstil ve Tekstil Ürünleri San.	3,64	Enerji Üretmeyen Madenlerin Çıkarılması	0,63
Diğer Toplumsal Sosyal ve Kişisel Hizmetler	1,80	Ağaç ve Ağaç Ürünleri San.	0,36
Otel Ve Restoranlar (Turizm)	3,82	Eğitim	0,40
Ulaşım Araçları San.	1,65	Deri ve Deri Ürünleri Sanayi	0,15
Makina ve Teçhizat San.	1,14	Balıkçılık	0,09
		İşçi Çalıştıran Özel Kişiler	0,03

Grafik Kaynak: TCMB

bakertilly GÜRELİ

KREDİ KARTI HARCAMALARI (milyar TL)

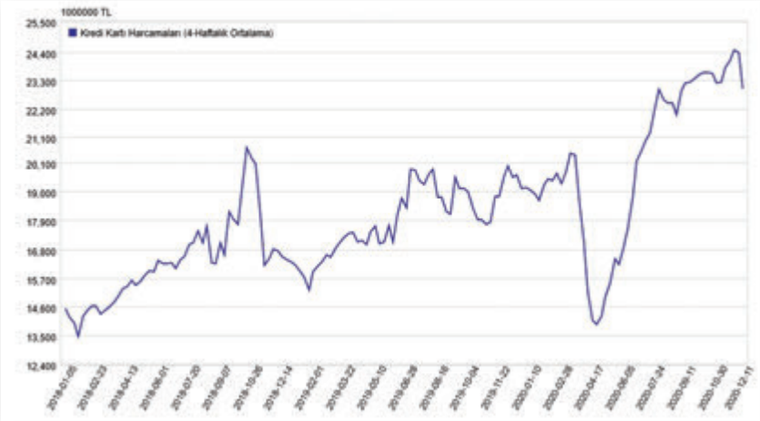

Grafik Kaynak: Turkey Data Monitor, TCMB

KREDİ KARTI HARCAMALARI ARTMAYA DEVAM ETTİ

Kredi kartı harcamalarının 4 haftalık ortalamasındaki düşüşün devam ettiği görülmektedir. Kredi kartı harcamaları Temmuz ortasında salgın öncesindeki düzeyinin üzerine çıkmıştı. Ancak son haftalarda yeniden düşüş eğilimine girdi.

Banka ve Kredi Kartı Harcamaları (4 Haftalık Ortalama, Yıllık Değişim, %)			
Toplam	17,3	Market ve alışveriş merkezleri	56,8
Araba kiralama	21,3	Mobilya ve dekorasyon	34,9
Araç kiralama-satış, servis, yedek parça	34,2	Müteahhit işleri	169,8
Benzin ve yakıt istasyonları	8,6	Sağlık, sağlık ürünleri, kozmetik	27,5
Çeşitli gıda	29,5	Seyahat acenteleri, taşımacılık	-40,1
Doğrudan pazarlama	23,9	Sigorta	14,9
Eğitim, kırtasiye, ofis malzemeleri	-7,0	Telekomünikasyon	52,4
Elektrik-elektronik eşya, bilgisayar	73,6	Yapı malzemeleri, hırdavat, nalburiye	45,7
Giyim ve aksesuar	-11,9	Yemek	-32,0
Havayolları	-39,1	Kamu, vergi ödemeleri	-46,7
Hizmet sektörleri	11,9	Bireysel emeklilik	23,9
Konaklama	-32,9	Diğer	71,1
Kulüp, dernek, sosyal hizmetler	5,8	Internet üzerinden yapılan alışverişler	48,2
Kumarhane içkili yerler	-84,6	Mektupla, telefonla yapılan alışverişler	34,7
Kuyumcular	-28,9	Gümrük vergisi ödemeleri	-97,1

Grafik Kaynak: Turkey Data Monitor, TCMB

KREDİ KARTI HARCAMALARINDA SEKTÖREL AYRIŞMA

Kredi kartı harcamaları sektörler arasında belirgin ayrışmaların devam ettiğini gösterdi. Toplam kredi kartı harcamalarının 4 haftalık ortalaması geçen yılın aynı dönemine göre yüzde 17,3 arttı. Artışın yıllık enflasyonunun üzerinde gerçekleştiği görülmektedir. Kredi harcamaları, müteahhit işlerinde yüzde 169,8, market ve alışveriş merkezlerinde yüzde 56,8, telekomünikasyonda yüzde 52,4, yapı malzemeleri, hırdavat ve nalburiyede yüzde 45,7 artmıştır. Bunların yanı sıra harcamalardaki artış hızı internet üzerinden yapılan alışverişlerde yüzde 48,2 ve araç kiralama-satış, servis ve yedek parçada yüzde 34,2 olarak gerçekleşmiştir. Buna karşılık kart harcamaları (yıllık bazda) kumarhane ve içkili yerlerde yüzde 84,6, seyahat acenteleri, taşımacılıkta yüzde 40,1 ve konaklamada yüzde 32,9 gerilemiştir.

VATANDAŞ DÖVİZ ALIMINI SÜRDÜRDÜ

Yurt içi yerleşiklerin bankacılık sektöründeki döviz mevduatlarındaki artış devam etti ve 196,7 milyar dolara ulaştı. Döviz mevduatlarında yıl başından beri 14,2 milyar dolar, geçen yılın aynı dönemine göre 12,6 milyar dolar büyüklüğünde yükseliş oldu. Dolarizasyon göstergesi olarak, yurt içi yerleşiklerin yabancı para mevduat stokunun geniş tanımlı para arzı (M2) içindeki payı yüzde 53,8 düzeyinde bulunuyor.

KREDİ VE MEVDUAT STOKU BÜYÜYOR

Geçen yıl Ekim ayında 2.406 milyar TL olan bankacılık sektörünün toplam kredileri 2020 yılının Ekim ayında 3.452 milyar TL'ye çıktı. Bu, yıllık bazda yüzde 43,5'lik artışa karşılık geliyor. Öte yandan, bankacılık sektöründeki toplam mevduatlar Ekim'de bir önceki yıla kıyasla yüzde 47,1 yükseliş gerçekleştirdi.

YURT İÇİ YERLEŞİKLERİN DÖVİZ MEVDUATI (milyon USD)

Grafik Kaynak: Turkey Data Monitor, TCMB

KREDİ VE MEVDUAT BÜYÜMESİ (yıllık, %)

Grafik Kaynak: Turkey Data Monitor, TCMB

bakertilly GÜRELİ

TAKİPTEKİ ALACAKLAR (BRÜT) / TOPLAM KREDİLER

Grafik Kaynak: Turkey Data Monitor, TCMB

TAKİPTEKİ ALACAKLARIN TOPLAM KREDİLER İÇİNDEKİ PAYI YÜZDE 3,97

Takipteki alacakların toplam krediler içindeki payı Kasım'da yüzde 3,97 olarak gerçekleşti. Bu oran Ocak ayında yüzde 5,34 olarak kaydedilmişti. Oranın Ocak başından beri 1,37 puan azaldığı görülmektedir.

TÜKETİCİ KREDİLERİ YÜZDE 9,12 ARTTI

Toplam kredilerin 13 haftalık ortalamasının (çeyreklik) kur etkisinden arındırılmış olarak yıllık bazda yüzde 3,94, tüketici kredilerinin (kurumsal kredi kartları hariç) yüzde 9,12 ve ticari kredilerin yüzde 0,10 büyüdüğü kaydedildi.

KREDİ BÜYÜME HIZLARI
(13 haftalık yıllıklandırılmış büyüme, kur etkisinden arındırılmış)

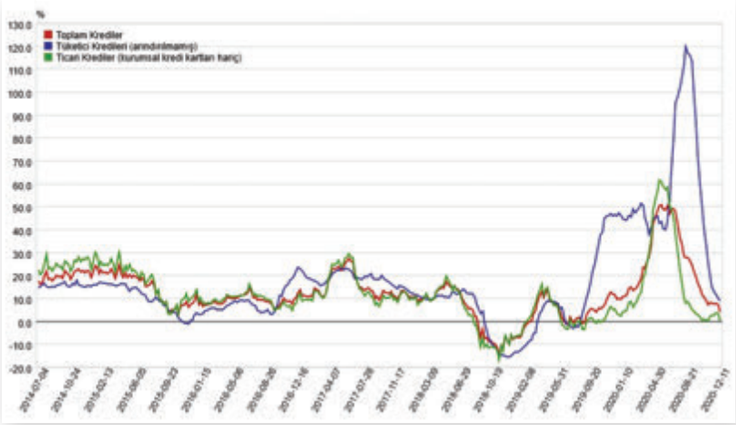

Grafik Kaynak: Turkey Data Monitor, TCMB

BİLANÇO İÇİNDEKİ YABANCI PARA POZİSYONU BİLANÇO DIŞI TÜREV İŞLEMLERLE DENGELENİYOR

Bankacılık sektörü bilanço içindeki yabancı para pozisyonunu bilanço dışı türev işlemlerle dengelemeye devam etti ve kur riskini Kasım ayında sınırlı düzeyde tuttu.

BANKACILIK SEKTÖRÜ DÖVİZ POZİSYONU (milyon USD)

Grafik Kaynak: Turkey Data Monitor, TCMB

bakertilly GÜRELİ

TOPLAM KREDİLER/TOPLAM MEVDUAT

Grafik Kaynak: Turkey Data Monitor, TCMB

VADESİZ MEVDUAT / TOPLAM MEVDUAT

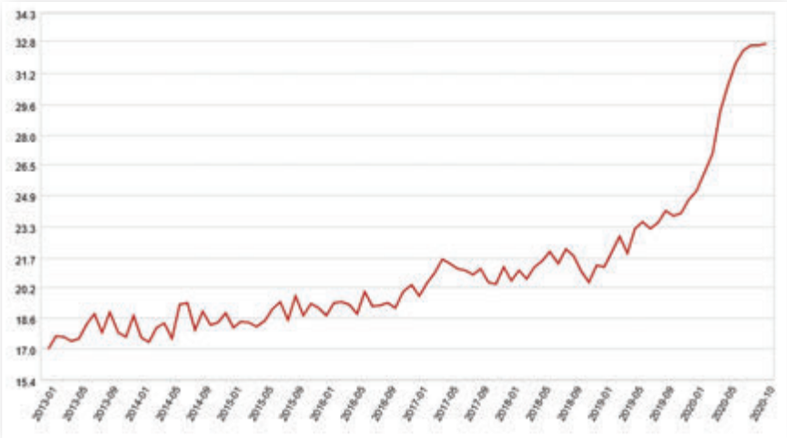

Grafik Kaynak: Turkey Data Monitor, TCMB

MEVDUATIN KREDİYE DÖNÜŞME ORANI GERİLEDİ

Bankacılık sektöründe kredilerin mevduata oranı Ekim ayında yüzde 1,02'ye geriledi. Bu oran Eylül ayında 1,03 olarak kaydedilmişti.

SERMAYE YETERLİLİĞİ RASYOSU DEĞİŞİM GÖSTERMEDİ

Bankacılık sektörünün sermaye yeterliliği standart rasyosu Eylül ayına kıyasla bir değişim göstermedi ve Ekim'de yüzde 19,42 olarak gerçekleşti. Vadesiz mevduatların toplam mevduatlar içindeki payı Ekim'de yüzde 32,8'e yükseldi. TL kredilerin TL mevduatlara oranı 1,47, YP kredilerin YP mevduatlara oranı da 0,67 olarak kaydedildi. Bankacılık sektörünün dönem net karının ortalama öz kaynaklara oranı Ekim'de 9,78 olarak gerçekleşti.

KOBİ KREDİLERİNDE 13,4 MİLYAR TL' LİK ARTIŞ İLE 862 MİLYAR TL OLDU

Bankacılık sektörünün toplam KOBİ kredileri (nakdi) 13,4 milyar TL artarak Ekim ayında 862,3 milyar TL'ye ulaştı. KOBİ kredilerinin yüzde 83'ünü TL, yüzde 17'sini ise YP krediler oluşturuyor. Takipteki KOBİ kredilerinin tutarı ise Ekim ayında 58,7 milyar TL'ye geriledi.

MEVDUAT FAİZLERİNDE YÜKSELİŞ EĞİLİMİ

Mevduat faizlerindeki yükseliş eğilimi de devam ediyor. Eylül'de yüzde 11,71 düzeyinde bulunan 3 ay vadeli mevduat faizi Ekim'de yüzde 12,24'e yükseldi. Ekim itibarıyla Euro üzerinden açılan mevduatlarda faiz 3 ay vade için yüzde 0,75, dolar üzerinden açılanlarda da yüzde 1,71 düzeyinde bulunuyor.

KREDİ FAİZLERİ YÜKSELDİ

Kredi faizleri 4 haftalık ortalamalar üzerinden (aylık) değerlendirildiğinde yükseliş eğiliminin devam ettiği görülmektedir. Eylül'de tek haneli düzeylerde olan ticari kredi faiz oranları yüzde 18,00 düzeyinde bulunuyor (ay ortalaması). Son verilerle, 4 haftalık ortalamalar taşıtta yüzde 18,06, konutta yüzde 16,75 ve ihtiyaçta yüzde 22,07 olarak kaydedildi.

bakertilly GÜRELİ

BDDK, YURTDIŞI TL İŞLEMLERDEKİ SINIRI DEĞİŞTİRDİ

Bankacılık Düzenleme ve Denetleme Kurulu 05.05.2020 tarihli ve 9010 sayılı Kararı ile bankaların, yurtdışındaki konsolidasyona tabi kredi kuruluşu ve finansal kuruluş niteliğine haiz ortaklıkları ile yurtdışındaki şubeleri de dahil olmak üzere, yurt dışında yerleşik finansal kuruluşlara yapacakları TL plasmanlar, TL depo, TL repo ve TL kredilerin toplamının bankaların en son hesapladıkları yasal özkaynaklarının %0,5'i ile sınırlandırılmasına karar vermişti. BDDK, 27.11.2020 tarihli ve 9273 sayılı Kararı ile, piyasaların etkin çalışmasına yönelik olarak, söz konusu sınırlamanın, yüzde 0,5 yerine yüzde 2,5 olarak yeniden belirlenmesine ve bankaların yurt dışında yerleşik finansal kuruluşlara tanımladıkları gün içi (overdraft) TL kredi imkânının bu sınırlamaya tabi olmamasına karar verdi.

BDDK, AKTİF RASYOSUNU KALDIRDI

Bankaları daha fazla kredi vermeye teşvik etmek ve yabancı para cinsi mevduattan uzaklaştırmak amacıyla Nisan ayında yürürlüğe konulan Aktif Rasyosu, birkaç değişikliğin ardından kaldırıldı. Karar, ekonomi yönetimindeki değişiklikler ve TCMB'nin politika faizi artırma / sadeleşme hamlelerinin ardından geldi ve piyasalar tarafından bekleniyordu.

Kullanılan Kaynaklar:
Tüm grafikler, Bloomberg, Chicago Board Options Exchange, New York Stock Exchange, Chicago Mercantile Exchange, ABD Hazine Bakanlığı, Turkey Data Monitor, TÜİK, TCMB, T.C. Hazine ve Maliye Bakanlığı, REIDIN'den alınmıştır.

bakertilly
GÜRELİ

MERKEZ OFİS

Spine Tower Büyükdere Cad.No: 243 Kat: 25-26-28
34398 Sarıyer / İstanbul
T. 444 9 475 - (0212) 285 01 50
F. (0212) 285 03 40 - 43
M. gym@gureli.com.tr
M. gureliymm@hs02.kep.tr

ANKARA

ASO Kule Ataturk Bulvarı No: 193
Kat: 9 PK. 06680 Kavaklıdere / Ankara
T. (0312) 466 84 20 (pbx)
F. (0312) 466 84 21
M. gymankara@gureli.com.tr

ANTALYA

Fener Mah.1964 Sok. No: 36 Kat:1 D: 4
Kemal Erdoğan Apt. Muratpaşa / Antalya
T. (0242) 324 30 14 (pbx)
F. (0242) 324 30 15
M. gymantalya@gureli.com.tr

BURSA

Odunluk Mah. Akademi Cad. Zeno İş Merkezi
D Blok Kat: 7 D: 31 Nilüfer / Bursa
T. (0224) 451 27 10 (pbx)
F. (0224) 451 27 79
M. gymbursa@gureli.com.tr

İZMİR

Atatürk Cad. Ekim Apt. No: 174/1
Kat: 5 D: 9 Alsancak / İzmir
T. (0232) 421 21 34 (pbx)
F. (0232) 421 21 87
M. gymizmir@gureli.com.tr

TEKİRDAĞ

Yavuz Mah. Ferman Sok. No: 3/7 K: 2
Süleymanpaşa / Tekirdağ
T. (0282) 261 25 30 - (0282) 261 62 56 (pbx)
F. (0282) 261 83 22
M. gymtrakya@gureli.com.tr

"Bu rapor Güreli Yeminli Mali Müşavirlik ve Bağımsız Denetim Hizmetleri A.Ş. ("Güreli YMM") tarafından güvenilir olduğuna inanılan kamuya açık ve lisanslı kaynaklardan elde edilen güncel bilgiler ve grafikler kullanılarak sadece bilgilendirme amacıyla hazırlanmıştır. Güreli YMM, bu raporda yer alan bilgilerin doğru, değişmez ve eksiksiz olması konusunda herhangi bir şekilde garanti vermemektedir. Yine de, bu çalışmadaki bilgilerin ve yorumların kullanılmasının ve/veya sunulan verilerdeki hata ve eksikliklerin doğurabileceği her türlü olumsuz sonuçtan dolayı Güreli YMM ve her türlü çalışanı hiçbir şekilde sorumlu tutulamaz. Hiç kimse özel durumuna uygun bir uzman görüşü almaksızın, bu dokümanda yer alan bilgilere dayanarak hareket etmemelidir. Tüm hakları saklıdır. © 2020 Güreli Yeminli Mali Müşavirlik ve Bağımsız Denetim Hizmetleri A.Ş., "Baker Tilly" isim kullanım hakkına sahiptir."